TECHE UDINE

MANOSCRITTI

FONDO PRINCIPALE

Manoscritto n. P_MSS_2559_010

Nel Fondo Principale sono confluiti la maggior parte dei lasciti manoscritti pervenuti alla Biblioteca Civica «Vincenzo Joppi» nel corso del tempo: si tratta perciò di un fondo composito nel quale è possibile trovare manoscritti di argomento liturgico, scientifico, giuridico, botanico e altro.

Collocazione:

Biblioteca Civica "Vincenzo Joppi", Udine
https://www.techeudine.it/fondo-principale
https://www.sbhu.it/

30/4

Lessi attentamente i vostri versi e non so se il consiglio d'affidarli a me sia stato il migliore. Io sono già lungi dall'età dei poeti entusiasmi, come Dio buono ancora quella della benedetta indulgenza che scusa le inezie, loda il bene e spera e consiglia il meglio. Forse voi non avete bisogno né dell'una né dell'altra e solo cercate un'opinione francamente formulata, e questa sola io posso offrirvi, potente solo di non potervi negare tanta autorità di richiamarla, meglio che un'impressione, un giudizio.
Il concetto e la forma sono i due elementi d'indagine. Il primo di cui finora è grande il fonte. La visibilizzazione delle giovanili per mezzo della fantasia passa nella più larga manifestazione della parola, intellettuale cioè e morale. Un argomento già fondato con fini diversi e talora opposti da Goethe nel suo Faust, da Schiller nei Masnadieri, da Byron nel Caino. Ma i giovanetti d'oggidì non son più quelli di trent'anni fa. Essi vengono ora all'Università coll'idea di passare un qualche anno, libero dalle pastoje dei genitori, dei tutori, pedagoghi ecc., di traverso cui umanità bella e brutta, modesta e goffaggine giungono faticosamente a conquistare, di fare col beneplacito dell'oggetto il minor tempo possibile alla fatica, di condurre infine una quel periodo di vita spensierata, folleggevole, quasi felice che ognuno di noi ricorda con piacere d'avere gustato. Il vostro caso potrebbe quindi sembrare un'eccezione, una fantasia di poeta, o un fuggevole di teatro e nonchevolle di quel primo e necessario elemento d'ogni processo di stima: la verità. Ogni lettore entrerà di stesso nel vostro stato e non soffocherà di certo dell'entusiasta del pessimista, del misantropo, di tutto quel che volete, fuorchè della storia naturale ed imparziale. Della fatta questa la giustizia della stessa resta — resta la necessità d'astrarre, non resta però anche la necessità d'aver speculato tempo, fatica, ingegno, raccogliendo impressioni e disegnando.

Ora alla forma nella quale comprendo anche le idee da cui originate nello scul-
gere il concetto che governa tutta la poesia. Egli è il poeta definisce e precisa la sua
parola di fuoco che in un lungo salmeggio fonda le sue intime impressioni — così s'e-
splende una forma drammatizzata ci pinte perfetto quelle cantilene in margine, con fra
le due curve d'una parentesi, illustrate il testo e rischiare in fiamme l'autore. Ma per-
che indugiare così quel fine tra l'ironico e lo scappato che non si addice per nulla alla gra-
vità della nostra missione? E perchè argomentare così freddamente sulla parola della
scienza, e ci lasciate poi a gingillare nei platonici e rinascimentali dettagli d'un'or-
gia che protendete troppo al di là d'ogni confine estetico, letterario e morale?
Se mi si chiedesse in quel parte del lavoro più si pieghi il poeta, io non
saprei rispondere per ora — se mi si chiedesse quel parte leggeranno più volen-
tieri quelli a cui questo canto sembra scritto non saprei rispondere; ma
se taluno dice quel parte c'è più spirito meglio non dubiterei mi sforzerò di
spiegare che la musa questa volta ha come tante altre galoppato anche l'autore
e che spezzio più volentieri il Settimagno che la geometria della scienza. E
questo pure è errore grossissimo che ogni mi il pubblico ha un pudore collettivo
superiore di molto a quello de' singoli individui, è geloso della sua dignità e non
si lascia prendere alla nuova fiaba che a disgustare del male fa d'uopo dipinger-
lo con tinte crude e con tratti incisivi. La moralità pubblica s'è migliorata d'assai
poiché non siamo più degni di calpestare co' fanti e che i ministri sono diventati
monopolio del Regio di Napoli. Abbiamo dunque rispetto e venerazione.
In un lavoro di lunga lena come il vostro i versi sciolti devevano avere la parte più
grande; e la hanno infatti. Il sciolto è proprietà tutta nostra Italiana e fa segnalissimo
riscontro all'endecasillabo greco e all'esametro latino, se anche non li superi ambidue.
Quel verso in apparenza così sbrigliato esige tali e tanti accorgimenti, tale e tanto intimo
sentimento e, quasi direi, intuizione del bello, tale e tanta varietà di numero, d'ar-

Dimenticato, di trovare veramente il più sublime magistero dell'arte. Dopo i sonetti
d'Alfieri, di Parini, di Foscolo, dopo quelli di Torti e di Manzoni, l'Italia se è fatta, e
ben a ragione, della più difficile contentatura. Ora i nostri sonetti sono la parte
più manchevole, più trafugata di tutto il nostro componimento. Con eleganza
di concetto, dizione comune, monotono strascico di frasi e d'accenti ne fanno i peg-
gevoli esercizii. Alcuni poeti intieri vadano la prova così di vicino da confondersi
con esso. Sì mi spiacque in voi, lasciate che vel dica, più forse d'ogni altra
cosa. Trovai invece del colore, del movimento, del vivo ogni altro metro.
Sennonchè il pentametro ha nulla di che le sue esigenze. Quando volete accozzare versi di
misura diversa fra d'uno con d'altro dare condizione ritmica, quella cioè che
nella dissimiglianza di misura v'abbia omogeneità d'accento. Quindi volete accoppiati
armonicamente gli endecasillabi ai settenari e ai quinari; perchè questi non fanno che
spezzature che mancano di quelli. Ma quando all'endecasillabo fate succedere e alter-
nate il decasillabo, l'orecchio se ne trova disgustato così di doverne al primo
fanno mancherebbe la misura. Più strana accozzaglia di quel vostro metro non
potevate trovare e avete peccato gravissimamente d'inesperienza e di buon gusto.
Volete inventare nuovi metri? Fatelo buon'ora — ma allora fate che il nuovo
metro abbia in sè la ragione della propria esistenza e non sia un capriccio da
fanciullo. Applicate al vostro metro la disposizione delle rime in guisa e cava-
te il fatto vostro. Io non so poi del come e del perchè non vi siate persuaso
in un'ode a strofe di 8 versi intercalarne con tutta disinvoltura alcuni di 11 e
poi tornare alle 8 e così di seguito. Sì? Ma non si può fare e non si fa;
e perchè non vi opponiate col si può e non si può del Bertoldo, vi dirò che ciò
non si usa di fare per nessun modo, autorità, e ragione. Quei versi settena-
ri senza la giusta alternativa del primo membro sembrano una soppressione
alla rima che sarebbe stata indispensabile se le avesse spiritosi uno fatto l'altro
in luogo di due a due. Opera lunga e difficile mi è ma non basta il tempo

B.C.U. 2559

e a voi forse la preferenza, perché il difendere alla minuta analisi del testo è. Né io sono un pedante, né voi uno scolaretto per aver d'uopo di ciò. Tanto più che [illegible] parole premesse mutate in prime per la rima, l'astrattezza delle discussioni, l'ellissi troppo frequente in Foscolo e tante altre non libertà, non licenze e queste non spregevoli commesse almeno da gravi autorità sono troppo gravi e in troppo numero per non fare grande torto alla nostra poesia e influire svantaggiosamente su tutta l'azione.

Se voi mi chiedeste il mio consiglio di stampare o meno questi nostri scritti, io vi risponderei alla cortese che questa volta almeno provvidamente ve ne sarebbe difficile. Io vi parlo francamente e credo non poter meglio ricambiare la confidenza che mi avete mostrato. Sento che di voi si attende molto più di quello che forse ora in proposito di Vere. Questa prevenzione lusingherà che più vi precede nel pubblico arringo è cosa pregiata, non già anche fatale. Fatela attendere a non vi perderà nessuno – né voi né esso. Fatela attendere, ma fatela finalmente ciò ch'esso ha diritto d'attendersi da voi e ciò che voi avete obbligo pure di porgerle in cambio. Il primo lavoro di qualche entità d'un giovane ingegno può perderlo forse senza remissione; e io non vi credo tale di lasciarvi pigliare dalle fumose ciarpe di qualche giornalista che vi rimunererebbe d'un articolo per una copia gratis. Io non vi parlo né ho missione a parlarvi che di questo solo vostro lavoro e non potrei stoglierni a più gravi compagini scientifiche per intrattenervene a parlare a lungo.

Accettate queste mie osservazioni così come voi le invito, lealmente, fraternamente. Non desidero però seguito d'esse e ricercatene, se il credete, il pensiero e il giudizio di qualche più competente maestro dell'arte. Rammentate quel ch'io vi dissi della gioventù; fidente in essa come nell'elemento della nostra redenzione, piango dolorosamente il frammento di alcuni giovani ingegni miseramente sprecati o per impazienza giovanile o per svariate distrazioni e che confortati alla meditazione allo studio e alle sventure avrebbero già certo potentemente rigenerata e illustrata la loro patria. E s'io vi ingannassi, e voi aveste un'avvenire che vi matura una fama onorata, avrò nella delusione d'oggi la più lusinghiera promessa. Credete a me: non perigliatelo!!

mss 2559/10

Niccolò Tommaseo

30/4

Lessi attentamente i vostri versi e non so se il vostro giovine d'ispirarli a me sia stato il migliore: Io sono già lungi dall'età dei facili entusiasmi, come Dio solo ancora quella della benedetta indulgenza che perdona le mende, loda il bene e spera e consiglia il meglio. Forse voi non avete bisogno né dell'una né dell'altra e solo cercate un'opinione spassionatamente formulata, e questa sola io posso offrirvi, potendo solo di non potervi ingiungere tanta autorità da chiamarla, meglio che un'ingiunzione, un giudizio.
Il concetto e la forma sono i due elementi d'indagine. Il tema di voi scelto è grande e santo. La nobilitazione della gioventù per mezzo della scienza possa nella più larga accezione della parola, intellettuale cioè e morale. Un argomento già svolto con fini diversi e talora opposti da Goethe nel suo Faust, da Schiller nei Masnadieri, da Byron nel Caino. Ma i giovani di oggidì non sono più quelli di trent'anni fa. Essi vengono ora all'Università colla idea di seguire un qualche anno, libero dalle pastoie dei genitori, dei tutori, padrigni ecc., di trovarsi con amabile e brutta, modesta o sguaiata giungono facilmente a conquistare, di dare al beneplacito dell'oggetto il minor tempo possibile alla scienza, di condurre insomma quel genere di vita spensierata, soltanto, quasi felice che ognuno di noi ricorda con piacere d'avere goduta. Il vostro eroe potrebbe quindi sembrare un'eccezione, o una fantasia di poeta o un ripercuotersi di teatro e mancherebbe di quel

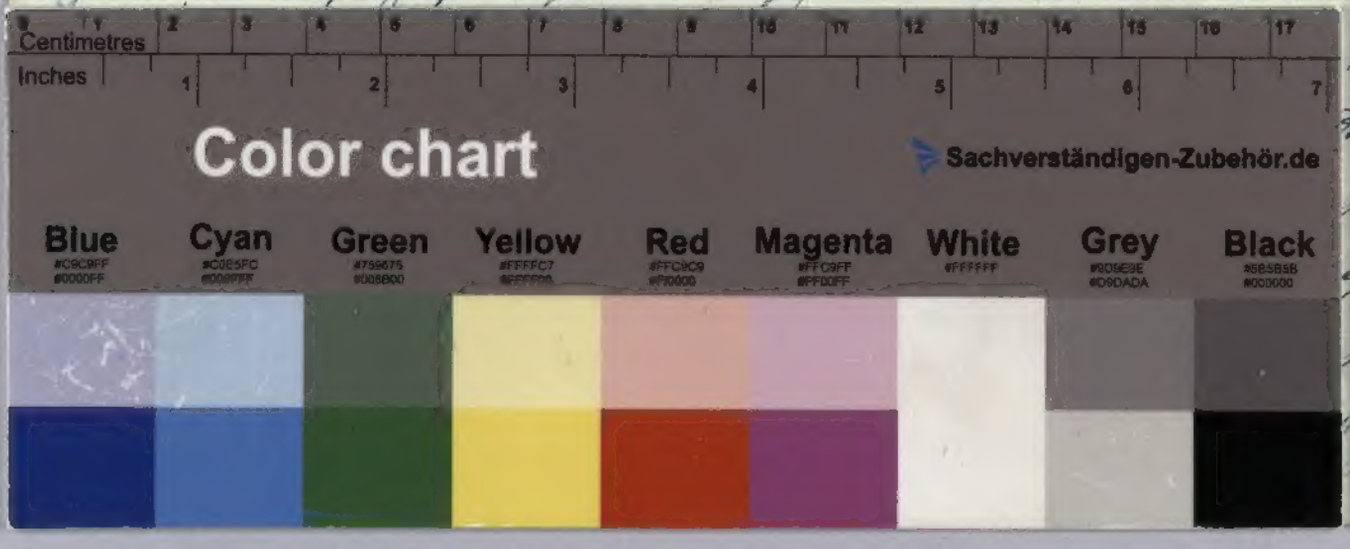

lettore e ca-
dell'autopsia
storico ne-si
opta la ma-
probabilità
ingenui.